

DDE-Schnittstelle in SelectLine

1 Zielstellung

Es ist jetzt möglich, Adresdaten automatisch aus dem Programm in externe Dokumente zu übertragen – z. B. Mandantendaten in den Briefkopf eines Word-Dokuments. Benötigt wird dafür eine Dokumentvorlage, in der Platzhalter für die entsprechenden Felder definiert sind.

2 Funktion „Neues Dokument“

Dokumente aus Vorlagen können in Stammdatenmasken erstellt werden, in denen sich Adresdaten befinden.

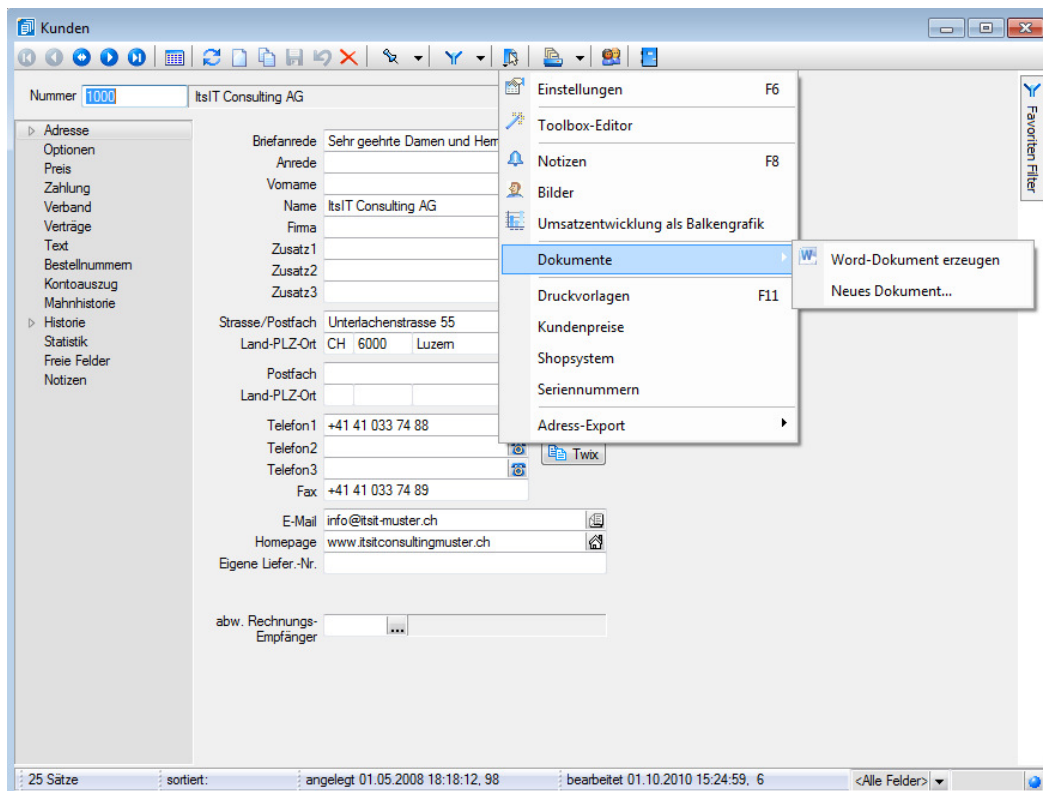

Wählen Sie in den Zusatzfunktionen oder [F12] den Menüpunkt „Dokumente/Neues Dokument...“.

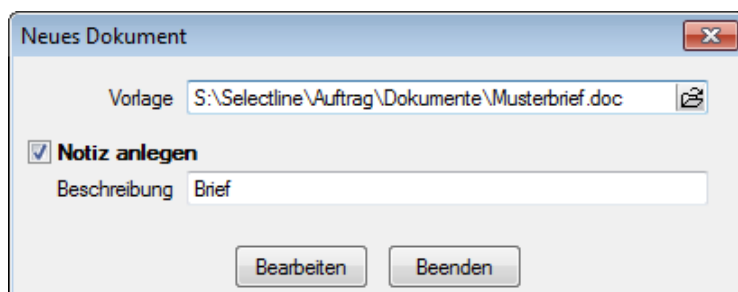

Geben Sie im Eingabefeld „Vorlage“ den Dateinamen des Vorlagedokuments ein bzw. wählen dieses aus. Optional kann gleichzeitig ein Eintrag unter Notiz mit dem erstellten Dokument als Anlage erstellt werden. Bestätigen Sie die Eingaben mit dem Schalter „Bearbeiten“. Nun wird das entsprechende Programm gestartet, in dem Sie das neue Dokument bearbeiten und speichern können.

2.1 Vorlagen für Word erstellen

Öffnen Sie ein neues Word-Dokument und bearbeiten Sie es nach Ihren Wünschen. Um Platzhalter für Datenfelder aus dem Programm zu definieren, gehen Sie an die betreffende Stelle im Text und drücken [Ctrl] + [F9]. Es wird nun ein Platzhalterfeld in das Word-Dokument eingefügt. Wenn hierin z. B. der Name des Kunden dargestellt werden soll, geben Sie in diesem Feld in die geschweiften Klammern folgende Text ein:

```
{DDE AUFTAGCHSQL DdeServerAdresse DdeAdresseName}
```

Mit [Alt] + [F9] für alle bzw. [Shift] + [F9] bei einem Einzelnen wechseln Sie aus dem Platzhalter-Modus heraus. Markieren Sie die Stelle an der sich der Platzhalter befindet und drücken [F9]. Nun wird der Platzhalter aktualisiert und mit dem Kundennamen der geöffneten Kundenmaske gefüllt. Haben Sie mehrere Textfelder im Word-Dokument erstellt, markieren Sie mit [Ctrl] + [A] das Dokument und starten mit [F9] die Aktualisierung.

2.2 Vorlagen für OpenOffice erstellen

Öffnen Sie ein neues OpenOffice-Dokument und bearbeiten Sie es nach Ihren Wünschen. Um Platzhalter für Datenfelder aus dem Programm zu definieren, gehen Sie an die betreffende Stelle im Text und drücken [Ctrl] + [F2]. Auf der Seite Variablen können Sie die gewünschten Verknüpfungen anlegen. Vergeben Sie einen aussagekräftigen Namen und hinterlegen die entsprechende DDE-Anweisung z. B. für den Namen des Kunden:

```
AUFTAGCHSQL DdeServerAdresse DdeAdresseName.
```

Über den Schalter Einfügen wird diese Verknüpfung in das Dokument eingefügt. Die Aktualisierung mehrerer Textfelder erreichen Sie über „Extras/Aktualisieren/Verknüpfungen“.

3 Parameter

Die Parameter im Platzhalterfeld sind wie folgt aufgebaut:
DDE <Programmname> <Thema> <Feldname>

Hinweis: Achten Sie hierbei bitte genau auf Gross-/Kleinschreibung.

Programmname

ist der Dateiname der SelectLine-Applikation ohne Dateierweiterung, z. B. AUFTAGCHSQL

Thema

Folgende Themen stehen zur Verfügung:

- DdeServerAdresse
- DdeServerMandant
- DdeServerUser

Möchten Sie Daten zum Thema DdeServerAdresse übertragen, so muss im Programm eine Stammdatenmaske geöffnet sein, in der sich Adressdaten befinden.

Feldname

Für jedes Thema gibt es Felder, die den zu übertragenden Wert enthalten. Folgende Feldnamen stehen zur Auswahl:

Thema "DdeServerAdresse"

- DdeAdresseNummer
- DdeAdresseBriefanrede
- DdeAdresseAnrede
- DdeAdresseVorname
- DdeAdresseName
- DdeAdresseAnzeigename
- DdeAdresseFirma
- DdeAdresseZusatz
- DdeAdresseZusatz 2
- DdeAdresseZusatz 3
- DdeAdresseStrasse
- DdeAdressePlz
- DdeAdresseOrt
- DdeAdresseLand
- DdeAdressePostfach
- DdeAdressePostfachPlz
- DdeAdressePostfachOrt
- DdeAdressePostfachLand
- DdeAdresseTelefon
- DdeAdresseTelefon1
- DdeAdresseTelefon2
- DdeAdresseTelefon3
- DdeAdresseTelefon4
- DdeAdresseFax
- DdeAdresseEMail
- DdeAdresseEMail2
- DdeAdresseHomepage
- DdeAdresseTitel
- DdeAdresseFunktion
- DdeAdresseAbteilung
- DdeAdresseGeburtstag
- DdeAdressePrioritaet
- DdeAdresseMemotext (CRM)

Thema "DdeServerMandant"

- DdeMandantAnrede
- DdeMandantVorname
- DdeMandantName
- DdeMandantZusatz
- DdeMandantStrasse
- DdeMandantPlz
- DdeMandantOrt
- DdeMandantLand
- DdeMandant

Thema "DdeServerUser"

- DdeUserKuerzel
- DdeUserName

06.09.2012/bl/V1.2